Herzlich Willkommen!

Mitgliederversammlung 2020 und 2021

Top 1 – Begrüßung

Top 2 – Beschlussfassung über die Tagesordnung

1. Begrüßung und Eröffnung
2. Beschlussfassung über die Tagesordnung
3. Bericht des Vorsitzenden für die Geschäftsjahre 2019 und 2020
4. Bericht des Kassierers für das Geschäftsjahr 2019
5. Bericht der Revisoren für das Geschäftsjahr 2019
6. Entlastung des Vorstandes für das Geschäftsjahr 2019
7. Bericht des Kassierers für das Geschäftsjahr 2020
8. Bericht der Revisoren für das Geschäftsjahr 2020
9. Entlastung des Vorstandes für das Geschäftsjahr 2020
10. Satzungsänderung § 11 Satz 1 Beratung und Beschluss
11. Satzungsänderung § 13 Satz 1 Beratung und Beschluss
12. Vortrag des Löschzugführers
13. Antragsberatung (Anträge bis zum 1.11.2021 an den Vorstand)
14. Vorgesehene Unterstützungen des Löschzuges und der Jugendfeuerwehr
15. Ehrung von Mitgliedern
16. Sonstiges

In stillem Gedenken

Top 3
Bericht des Vorsitzenden

Seit Jahreshauptversammlung 2019:

Erster Vorsitzender	Carsten Schlabach
Zweiter Vorsitzender	Detlef Horn
Kassierer	Werner Hahn
Schriftführer	Anja Fischer
Beirat:	Andreas Bialas
	Siegfried Blaschke
	Margret Hahn
	Manfred Mucke
	Martin Schneider

Tätigkeiten:

- Vorstands- und Beiratssitzungen in Präsenzform und Digital
- Abgleich und redaktionelle Änderung der Satzung
- Treffen der Fördervereine der Feuerwehren in Wuppertal
- Teilnahme Tag der offenen Tür 2019
- Spende von LiquiMoly

Tätigkeiten:

Übersicht Spendenportal „Betterplace“
in den letzten Jahren
https://www.betterplace.org/de/organisations/29423-forderverein-feuerwehr-langerfeld

→ Erste-Hilfe – Kurs inkl. AED für Löschzug Langerfeld ✓

→ Hemden mit Stick für professionellen Auftritt in der Öffentlichkeit ✓

→ Softshelljacken Jugendfeuerwehr ✓

→ Schaukasten für die Öffentlichkeitsarbeit ✓

→ Beamer und Laptop im Schulungsraum ✓

→ für Realitätsnahes Üben ✓

→ Monitor im Schulungsraum ✓

→ Werkstattwagen mit professionellen Werkzeug ✓

→ Garderobe Schwarz-Weiß-Trennung

Förderverein des Löschzuges Langerfeld der Feuerwehr Wuppertal e.V.

Der Stadtchef sagte Danke

Langerfeld. Zur Jahreshauptversammlung des Löschzuges Langerfeld konnte Karl Grünewald auf 270 Einsätze im Jahr 2018 zurückblicken. Oberbürgermeister Andreas Mucke nutzte zusammen mit Tobias Krebber von der Berufsfeuerwehr die Gelegenheit, Beförderungen auszusprechen und sich bei Johannes Greef für seine Spende von neuen Handschuhen zur technischen Hilfeleistung zu bedanken. *Foto: FWL*

Weitere Beschaffungen:

→ Geschenk Partnerschaft Mittenwalde

→ Schränke Jugendfeuerwehr

→ WLAN für Feuerwache Langerfeld

→ 2x kleine Kaffeemaschinen

→ 1x große Kaffeemaschine (10l)

→ Ladegeräte Handy für Zigarettenanzünder

Tätigkeiten:

Amazon Smile – das Spendenportal von Amazon
https://smile.amazon.de/ch/131-595-80760

Was steckt hinter smile amazon?

- Spendenplattform vom Versandhändler Amazon
- 0,5% vom bestellten Warenwert werden für Vereine gespendet
- Sofern man über smile amazon bestellt

Einnahmen:

- 79,46€ 2. Quartal 2021
- 52,06€ 4. Quartal 2020
- 19,12€ 3. Quartal 2020

Klimaneutralität des Fördervereins

- Förderverein möchte sich auch für Nachhaltigkeit einsetzen
- Ermittlung der CO_2-Emission durch Tätigkeiten des Fördervereins:

Konzept CO2-Neutralität

Ziel	Tätigkeiten des Fördervereins und evtl. Löschzug klimaneutral zu gestalten
Maßnahmen	CO2- Verbrauch bemessen und, wenn nicht zu vermeiden bzw. zu verringern, dann kompensieren

Berechnungen Förderverein

Sitzungen:

Personen	11	Vorstand (1./2. Vorsitzenden, Kassenführer, Schriftführer), Beirat, Löschzugführer, Gast
Raum	40 qm	
Treffen	6x p.a., 5 Pers. mit PKW mit durchschnittl. 5 km, Catering nur Getränke	
CO2-Anfall:	**180 kg Sitzungen gesamt**	

JHV:

Personen	50	Vorstand (1./2. Vorsitzenden, Kassenführer, Schriftführer), Beirat, Löschzugführer, Löschzug, Mitglieder
Raum	100 qm	
Treffen	1x p.a., 20 Pers. mit PKW mit durchschnittl. 5 km, Catering Getränke + Essen	
CO2-Anfall:	**420 kg JHV gesamt**	

Förderverein: 600 kg

Klimaneutralität des Fördervereins

- Kompensation von 1,0 Tonne CO_2 durch ein Projekt für Solarpumpen in Madagaskar durch die Klimaagentur ClimatePartner

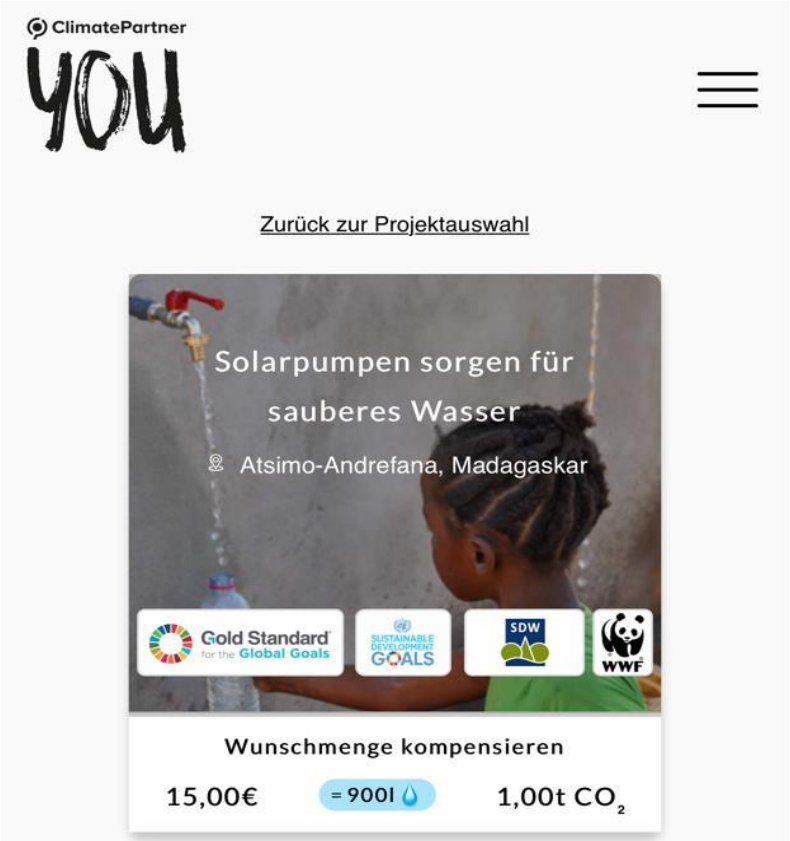

Wunsch-Veranstaltungen 2022

- JHV Förderverein
- Bleicherfest
- Tag der offenen Tür Löschzug
- Roßmarkt
- Volkstrauertag

Der Löschzug Langerfeld braucht den Förderverein…

… und der Förderverein braucht Sie!

Herzlichen Dank für Ihre Unterstützung!

Top 4
Bericht des Kassierers
2019

Berichtszeitraum: 01.01. – 31.12.2019

Der Verein hat in 2019 insgesamt Einnahmen in Höhe von **4.226,94 €** verbucht.

Dieser Betrag setzt sich wie folgt zusammen:

- Beiträge 2.586,50 €
- Spenden 1.618,95 €
  - Spende für realistisches Training 300,00 €
  - Spendenportal „betterplace“ 1.271,69 €
  - Amazon Smile 47,26 €
- sonstige Einnahmen 20,79 €

Zusätzlich Sachspende von Fahnen-Herold für „Weihnachtssingen“

Die **Ausgaben** betrugen **4.960,22 €**, davon sind

- lfd. Aufwendungen ***439,04 €***
  (Porto, Bankgebühren, Notar, Bewirtung JHV)

- Aufwendungen für den Löschzug ***4.521,18 €***

Handschuhe	1.615,35 €
Geschenk Mittenwalde	400,00 €
2x Laptops	458,00 €
Jugendfeuerwehr	1.681,43 €
Sonstiges	366,40 €

Das Vermögen des Vereins hat sich durch Mehrausgaben von **733,98 €** auf **13.642,64 €** erhöht.

Wuppertal, 03. April 2020

Top 5
Bericht der Revisoren
2019

Top 6
Entlastung des Vorstandes 2019

Top 7
Bericht des Kassierers
2020

Berichtszeitraum: 01.01. – 31.12.2020

Der Verein hat in 2020 insgesamt Einnahmen in Höhe von **5.334,74 €** verbucht.

Dieser Betrag setzt sich wie folgt zusammen:

• Beiträge	2.570,50 €
• Spenden	2.744,75 €
• Todesfall Herr Cleff	940,00 €
• Spendenportal „betterplace“	1.715,95 €
• Amazon Smile	88,80 €
• sonstige Einnahmen	19,49 €

Die **Ausgaben** betrugen **1.211,63 €**, davon sind

• lfd. Aufwendungen (Porto, Bankgebühren, Notar)	***234,05 €***
• Aufwendungen für den Löschzug	***977,58 €***
Hemden 2018	109,12 €
Schaukasten	728,48 €
2x Schränke	139,98 €

Das Vermögen des Vereins hat sich durch Minderausgaben von **4.123,11 €** auf **17.760,20 €** erhöht.

Wuppertal, 25. Februar 2021

Top 8
Bericht der Revisoren
2020

Top 9
Entlastung des Vorstandes 2020

Top 10
Satzungsänderung
§ 11 Satz 1
Beratung und Beschluss

Der Vorstand des Fördervereins bittet nachfolgende Änderung zur aktuell gültigen Satzung zu beraten und zur Abstimmung zu bringen.
Der aktuelle Wortlaut des § 11 Satz 1:

§ 11 Ordentliche Mitgliederversammlung

1. Die ordentliche Mitgliederversammlung findet einmal im Jahr statt.

Die neue Definition des § 11 Satz 1 sollte lauten:

1. Die ordentliche Mitgliederversammlung findet einmal im Jahr statt. Diese kann aus zwingenden Gründen (Pandemie o.ä.) auch als Online-Mitgliederversammlung abgehalten werden.

Top 11
Satzungsänderung
§ 13 Satz 1
Beratung und Beschluss

Der Vorstand des Fördervereins bittet nachfolgende Änderung zur aktuell gültigen Satzung zu beraten und zur Abstimmung zu bringen.

Der aktuelle Wortlaut des § 13 Satz 1:

§ 13 Der Vorstand

Der Vorstand ist ehrenamtlich tätig. Er führt die laufenden des Vereins und setzt die Beschlüsse der Mitgliederversammlung um. Er wird auf die Dauer von drei Jahren gewählt.

Die neue Definition des § 13 Satz 1 sollte lauten:

Der Vorstand wird für unbestimmte Zeit gewählt; er hat jedes Jahr die Vertrauensfrage zu stellen. Gewählt ist, wer die Mehrheit der abgegebenen gültigen Stimmen auf sich vereint. Erreicht im ersten Wahlgang keiner der Bewerber die erforderliche Stimmenanzahl, findet ein zweiter Wahlgang statt, in dem gewählt ist, wer die meisten Stimmen auf sich vereint (relative Mehrheit). Blockwahl ist zulässig. Die Vorstandsmitglieder bleiben bis zur etwaigen Neuwahl von Nachfolgern im Amt. Wiederwahl ist zulässig.

Top 12
Vortrag
des Löschzugführers

Mitgliederversammlung Förderverein 2020/2021
Gerätehaus Langerfeld

Löschzugführung mit Vertrauensmann

Beförderungen und Ehrungen aktive Mannschaft

Mitgliederstand zum 31.12.2020 3 **Kameradinnen, 48 Kameraden**

Aktive Mannschaft

Dienstgrade	Dienstgrad	Abzeichen	Anzahl
Verbandführerausbildung F 5	Brandoberinspektor		1
Zugführerausbildung F 4	Brandinspektor		4
Gruppenführerausbildung F 3	Hauptbrandmeister/-in		3
	Oberbrandmeister/-in		3
	Brandmeister		1
Truppführerausbildung F 2	Unterbrandmeister		8
Truppmannausbildung F 1	Hauptfeuerwehrmann		7
	Oberfeuerwehrmann/-frau		6
	Feuerwehrmann/-frau		13
	Feuerwehrmann/-frau-Anwärter		6

Einsätze 1991 – 2020

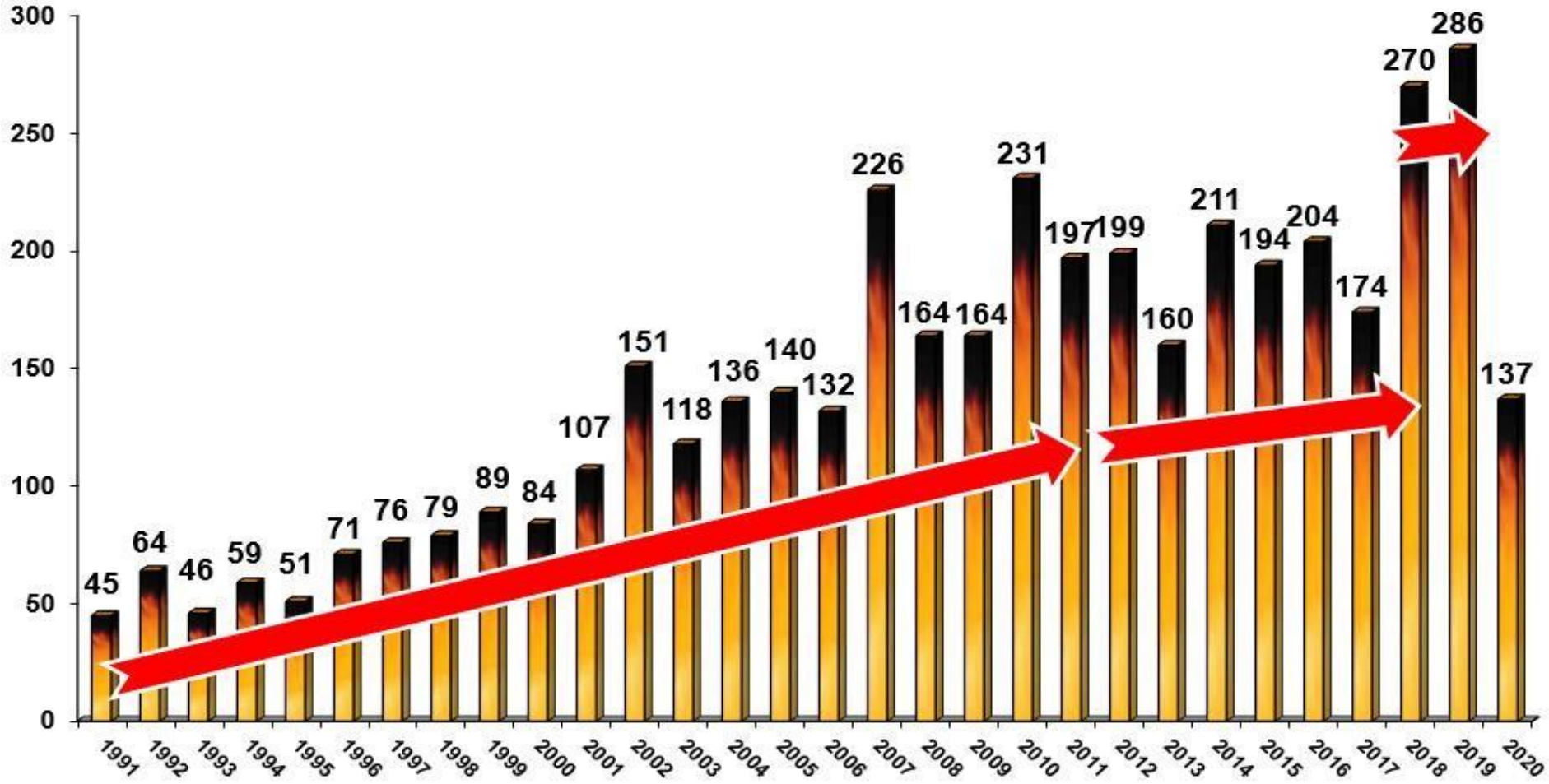

Einsatzarten

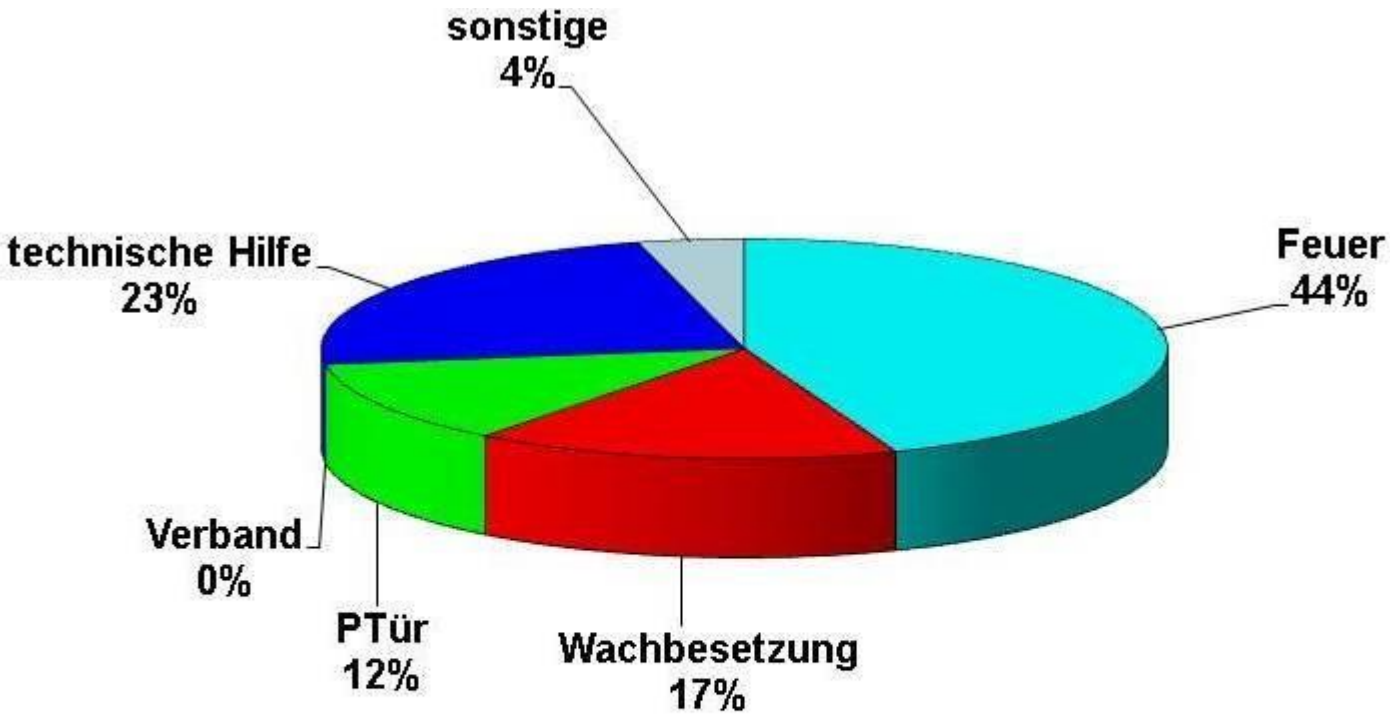

Feuer: Kleinbrände, Feuer in Gebäude, PKW- und LKW – Brände, unklare Feuer, Wald- und Wiesenbrände
Wachbesetzung: mit einem oder zwei LF die Berufsfeuerwache 2 (Barmen) besetzen
PTür: Person hinter verschlossenen Tür
Verband: Einsatz in Verbandsstärke bei Großschadenslagen (Verband 5 der Bezirksregierung Düsseldorf)
Technische Hilfe: Verkehrsunfälle, Wassereinbruch, Ölunfall, Person im Aufzug

Jugendfeuerwehr

Mitglieder	2 Mädchen, 20 Jungen
Entwicklung	Abgänge: 3 Mitglieder (Schule, Beruf, Umzug)
	Zugänge: 5 neue Mitglieder

Jugendfeuerwehr

Aktivitäten (teilweise Coronabedingt entfallen)

- Heranführung an Feuerwehrtätigkeiten
- Übungen
- Zeltlager
- Leistungsspange
- DVD-Abende
- Sport- und Spielabende
- Übernachtung in der Wache
- gemeinsames Grillen
- Bleicherfest
- Tag der offenen Tür
- …

Ansprechpartner: Sven Börger

Danke, JF-Betreuerteam!

25 Jahre Partnerfeuerwehr Mittenwalde

Impressionen von Einsätzen und Übungen

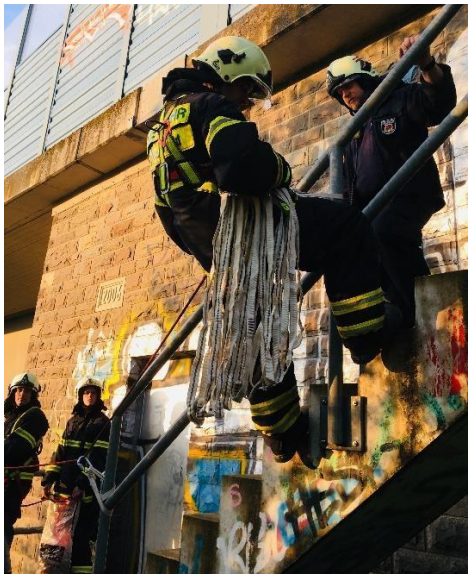

Impressionen von Einsätzen und Übungen

Weihnachtssingen

WZ Montag, 23. Dezember 2019 – Seite 24

Rudelsingen zwischen Löschfahrzeugen

Löschzug Langerfeld lud zum Glühweinabend.

Von Tim Oelbermann

Langerfeld. Weihnachtliche Stimmung und Besinnlichkeit an einer Stelle, an der es sonst eher stressig zugeht: Im Gerätehaus der Freiwilligen Feuerwehr Langerfeld hat am Freitag zum ersten Mal das Weihnachtsglühen stattgefunden.

Denn wo bisher eine Weihnachtsallee und eine vorweihnachtliche Veranstaltung in einem großen Autohaus stattgefunden haben, blickte man in diesem Jahr auf leere Plätze und Straßen. Aus diesem Grund hatten sich Stefan Klünder und die anderen Mitglieder vom Festausschuss des Löschzugs Gedanken gemacht, was man stattdessen auf die Beine stellen könnte. Nach einiger Überlegung entschied man sich für einen Glühweinabend mit Rudelsingen in der Fahrzeughalle der Feuerwehr.

Festlich geschmückt machte die Halle richtig etwas her: Die Löschfahrzeuge rechts und links einer Feuertonne, die Kulisse in warmes Licht getaucht. Löschzugführer Karl Grünewald (Oberbrandinspektor) hatte lange Zeit Bedenken: „Wir waren uns nicht sicher, ob die Idee angenommen wird und wie viele Menschen unserer Einladung folgen würden".

Deutlich übertroffen wurden dann sämtliche Erwartungen, wie Carsten Schlabach, Vorsitzender des Fördervereins, bestätigte: „Rund 300 Menschen waren zur Spitzenzeit in das Gerätehaus gekommen, um mit den Einsatzkräften, mit Freunden, Familie und Bekannten Weihnachtslieder zu singen, zu schunkeln und zu töttern."

Über den regen Zulauf freute sich auch Oberfeuerwehrfrau Julia Roßenbruch: „Es war ein klasse Gefühl und eine Bestätigung für unsere geleistete Arbeit, dass so viele Bürger den Weg zu uns gefunden haben." Schlabach verriet bereits vorab, dass man sich für kommendes Jahr über eine Wiederholung Gedanken mache, und wies auf den Förderverein hin: „Wir freuen uns immer, wenn neue Mitglieder uns unterstützen möchten."

Viele Besucher kamen zum Weihnachtsglühen. Foto Tim Oelbermann

Das Rudelsingen begleiteten Joachim Dorfmüller und seine Tochter Birte auf Piano und Querflöte. Matthias Becker war mit Sohn Elias (5) gekommen: „Es ist toll zu sehen, was die Feuerwehrleute hier auf die Beine gestellt haben." Währenddessen sang Elias mit den anderen Besuchern weiter Weihnachtslieder.

Rund 50 Einsatzkräfte engagieren sich in der Einheit, die 1875 gegründet wurde, seit knapp 20 Jahren rücken sie von „Am Timpen 44" zu ihren Einsätzen aus. Dieses Jahr klingelte in Langerfeld bereits mehr als 280 mal der Piepser.

Für 2020 steht schon ein Termin: 6. Juni – an dem Datum findet der Tag der offenen Tür am und im Gerätehaus statt.

Anschaffungen des Fördervereins

Wir sagen DANKE!

Top 13
Antragsberatung

Top 14
Vorgesehene Unterstützungen des Löschzuges und Jugendfeuerwehren

Beschaffungs-Wünsche

Löschzug:

→ Gurt für Halligen-Tool und Axt

→ Freisprechgarnitur Funk für 2x GF und 4x Trupp (= 6 Stück)

→ Wasser-Sauger

→ Einsatzstellenleuchte akkubetrieben

Jugendfeuerwehr:

- Namensschilder
- Wandfächer für Zeitschriften
- Auffrischung des EH-Kurses (in Kooperation mit der aktiven Abteilung)
- Robustes Pavillon mit der Aufschrift „Feuerwehr Langerfeld“

Top 15
Ehrung
von Mitgliedern

Top 16
Sonstiges

Herzlichen Dank für Ihre Aufmerksamkeit!

… und jetzt gönnen wir uns eine „Brandmeister“ – Bratwurst!